

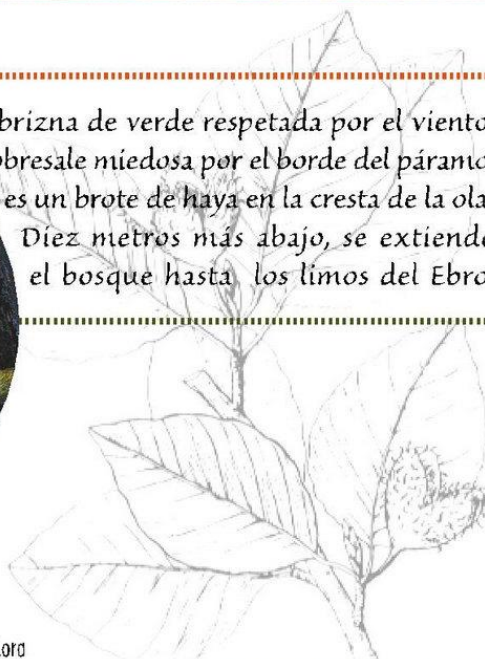

Una brizna de verde respetada por el viento,
sobresale miedosa por el borde del páramo,
es un brote de haya en la cresta de la ola.
Diez metros más abajo, se extiende
el bosque hasta los limos del Ebro.



Hayedo en Los Cortados de La Lora





DATOS PRACTICOS:

Punto de partida y llegada: Sobrepeña 750 m. localidad que hace honor a su nombre al ubicarse en un promontorio que domina la margen derecha del Ebro. Se accede a ella desde Campo de Ebro, en 1,5 km., distando 4 km. de Polientes.

Distancia y horario aproximado: Circuito de 10,5 km., que se puede hacer en unas 3 hs. Se recomienda alargar la jornada, planificando el almuerzo, la comida o la merienda en Lorilla. La alternativa corta, sin llegar a Lorilla, es de 7,5 km., se puede hacer en 2 hs. 15'.

Desnivel: Son unos 300 m. asequibles de subida y bajada, concentrados en las laderas de La Lora.

Dificultad / Viabilidad: Conviene calcular el esfuerzo para superar el desnivel, aunque es asequible. El interés del recorrido es muy alto, sobre todo por la calidad del paisaje. Discurre por caminos que se conservan en buen estado. Los tramos del borde de La Lora no ofrecen dificultad para el tránsito (salvo la caída de la niebla, que debe ser prevenida). Es aconsejable aprovisionarse de agua (en la misma fuente de Sobrepeña, al comienzo), los manantiales del camino no son aptos para el consumo humano. Recordamos una vez más mantener los cierres ganaderos como se encuentren y respetar mieses, pastos y tapiales.

Viabilidad para bicis: MEDIA. Sólo aconsejable para ciclistas en buena forma.

Cartografía específica: I.G.N., M.T.N., escala 1:25.000, hoja 134-II (Polientes).



PATRIMONIO EN EL SENDERO:

- Iglesia románica de San Marcos en Montecillo S.XII/XIII.
- Arquitectura popular de Sobrepeña y Montecillo.
- Iglesia de Sta. Juliana en Sobrepeña S.XVII, retablo del S.XVIII.
- Hayedos de las laderas al páramo de La Lora.
- Panorámicas desde Sobrepeña y desde La Lora.

MUY CERCA, visita recomendada:

- La Puente del Valle. Necrópolis de San Pantaleón.
- Sobrepenilla. Iglesia románica de San Martín S.XIII.
- Iglesia rupestre de Campo de Ebro.

R UN RINCÓN Y UNA PARADA:

Al comienzo del sendero, en Sobrepeña, el entorno de la iglesia de Sta. Juliana y el cementerio, ofrece una magnífica, tranquila y acogedora terraza sobre el río Ebro y sus riberas cultivadas. El atardecer desde la espadaña de la iglesia será un remate digno del paseo.



Desde las atalayas y requiebros de este sendero, veremos como la rica tierra del Ebro se dociliza de surcos rellenos de succulentas patatas, "las patatas del valle", se dice en la comarca con gozo relamido.

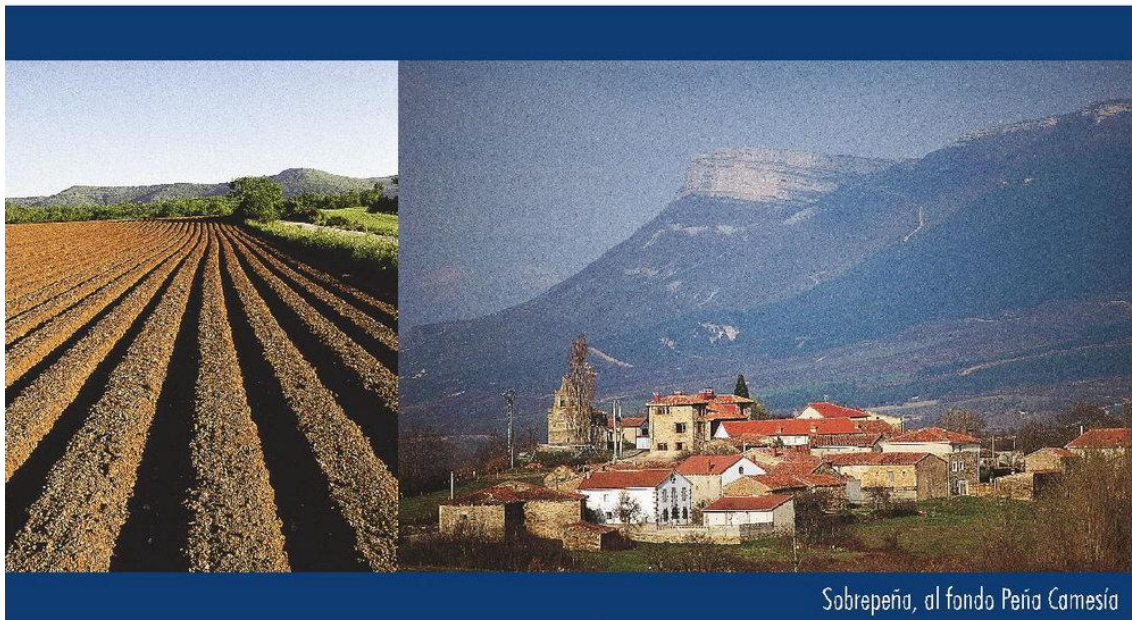

Sobrepeña, al fondo Peña Camesía

RECORRIDO

Sobrepeña: 750 m. Desde este pueblo, la ruta comienza subiendo por la carretera que conduce a Montecillo, y tras unos 500 metros, en una curva a la derecha, se abandona el asfalto entrando por una pista a la izquierda. Poco más arriba se cruza una portilla, ignorando un desvío a la derecha, y algo más adelante se dejan otros dos desvíos, también a la derecha. Posteriormente se alcanza una nueva bifurcación (895 m.), en la que se gira a la derecha, ascendiendo por la ladera que pronto se ve poblada de las singulares hayas que prosperan al abrigo de la sombría vertiente, que hace de transición entre el Páramo de la Lora y el Valle del Ebro.

Tras una cerrada curva, nuestro camino atraviesa una pista que discurre prácticamente llana a media ladera, mientras que nosotros continuamos ascendiendo entre el hayedo, y tras una última revuelta, se sale del bosque llegando al final de la ladera, y tras cruzar una portilla, entramos en un singular paraje.

Páramo de la Lora: 1.065 m. 2,7 km. 1 h. Desde aquí se divisa una magnífica vista de buena parte de Valderredible, con el río Ebro discurriendo 300 metros por debajo, y por delante se nos presenta una gran extensión prácticamente llana, en la que se alternan zonas de matorral o ralas matas de roble o encina, con las áreas de cultivo de cereal.



de pag. 109

Nosotros vamos a continuar hacia la derecha (oeste), siguiendo un sendero que discurre por el borde del Páramo, y donde todavía se pueden observar las trazas de trincheras de la Guerra Civil, que ocuparon estas posiciones dominantes sobre los pueblos del Valle. Tras un kilómetro de recorrido totalmente llano, se alcanza una pista por la que después bajaremos.

Desvío a Montecillo: 1.060 m. 3,8 km. 1 h. 20'. Desde aquí se plantea la alternativa de acercarnos al pueblo abandonado de Lorilla, para lo cual continuamos por el borde del Páramo, siguiendo ahora una estrecha pista. Cruzaremos una portilla tras la que se entra momentáneamente en la provincia de Palencia, y algo más adelante en un cruce, seguimos

a la derecha y entramos en el despoblado, reconocible por su iglesia en estado de semirruina.

Lorilla: 1.055 m. 5,4 km. Este singular pueblo, situado en el mismo borde del Páramo de la Lora, en un enclave administrativo palentino, rodeado de Cantabria y Burgos, se abandonó dos veces: la primera durante la Guerra Civil, cuando fue destruido, y la segunda después de la reconstrucción; el éxodo rural, acentuado por las duras condiciones de vida, provocaron su definitiva despoblación. Hoy alguna de sus casas se utiliza como almacén de maquinaria y aperos de labranza. Tras recorrer el silencioso pueblo, retornamos por el mismo camino durante kilómetro y medio.

Desvío a Montecillo: 1.060 m. 7 km. 2 hs. Bajamos por la pista que abandona el Páramo, cruzando enseguida una portilla y pasando junto a una fuente, para adentrarnos de nuevo en el hayedo. Más abajo se deja un desvío a la derecha, y poco después alcanzamos una pequeña localidad, en la que destaca la humilde iglesia románica de San Marcos.

Montecillo: 830 m. 8,4 km. 2 hs. 25'. Tenemos que seguir a la derecha, por la carretera, durante unos 300 m., abandonándola por la izquierda, bajando por un camino que atraviesa fincas de cultivo y pastizal.

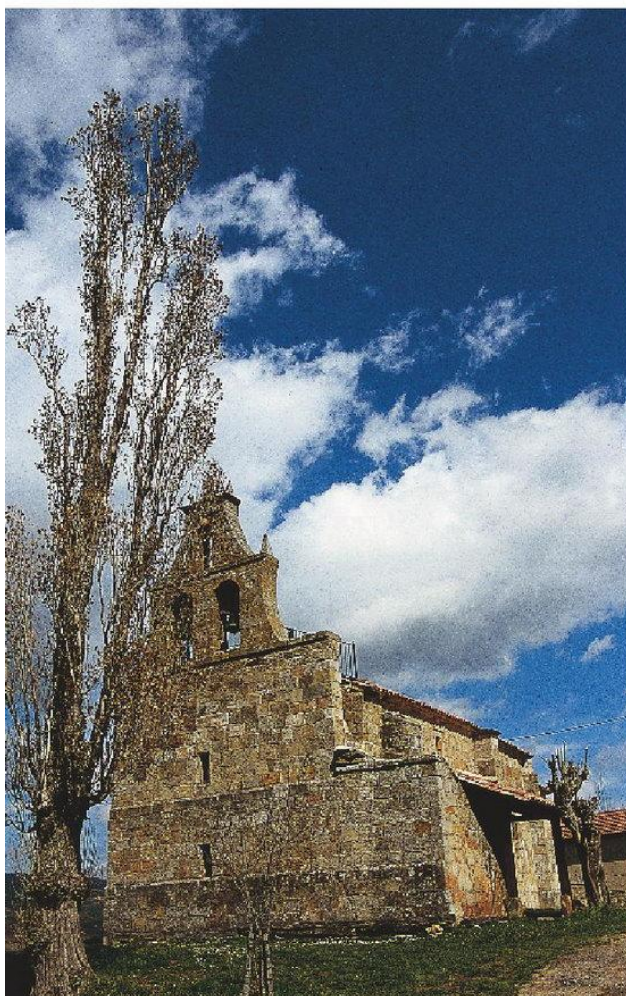

Iglesia de Sobrepeña



Así se sale a conectar con una pista que hay que seguir a la derecha y que va a desembocar en la carretera por la que comenzamos la ruta, ya junto a nuestro punto de partida, que queda a la izquierda.

Sobrepeña: 750 m. 10,5 km. 3 hs.

Otras alternativas:

- Desde La Puente del Valle, se pueden plantear sencillos paseos a la orilla del Ebro o acercarse a la Necrópolis de San Pantaleón.

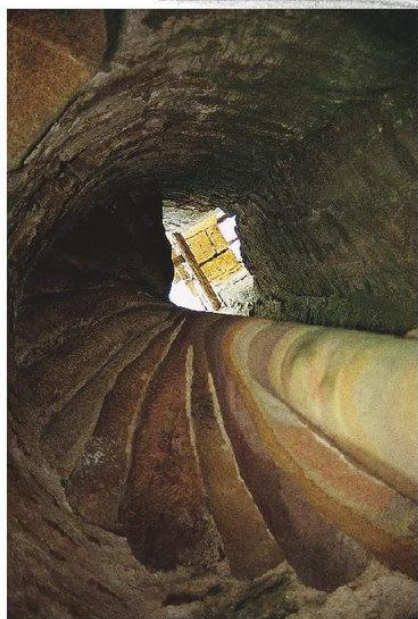

Escalera de la espadaña de la Iglesia de Lorilla

UNA PISTA PARA EL CAMINO:

Lorilla se agarra al mundo colgado del páramo, y asomando el cuello sobre la enorme cuchara del Ebro.

AÑO 1916

Se puede aprovechar la ocasión para imaginar el vértigo de la vida de hace

100 años, en este austero paraje de nieblas y cortados. Los muros en pie, los recovecos entre zarzas, piedras y antiguas calles, todavía permiten hacer un ejercicio de descubrimiento y posiblemente de sorpresa sobrecogida. La investigación debe ser prudente, cuelgan peligrosas piedras malabaristas en los dinteles de la iglesia, y conviene que interioricemos la historia abierta del pueblo, sólo con la mirada.





ROMÁNICO



CONJUNTO RURAL



PANORÁMICA



IGLESIA S.XVII



PARAJE NATURAL



ALOJAMIENTO RURAL

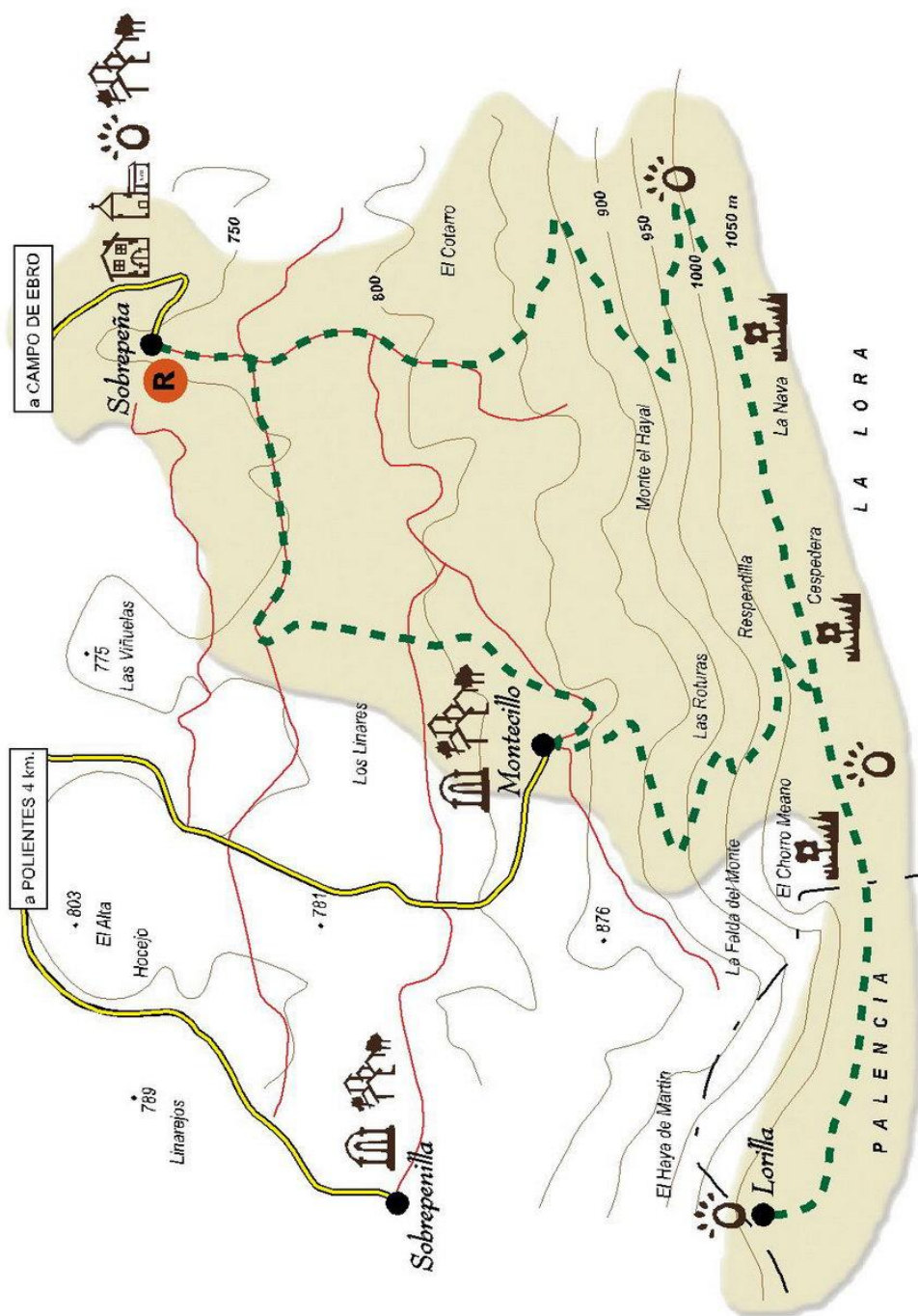

Circuito de: **10,5 km.** Duración: **3 hs.** Desnivel: **300 m.** Para Bici: **MEDIA**