

FOLLETO INFORMATIVO

PR-CU 75

CAMINO DE LA VIRGEN DE LA CUESTA DE LA CUESTA

Las Pedroñeras – Ermita de la Virgen de la Cuesta (Alconchel de la Estrella)



El camino de la Virgen de la Cuesta, a su paso por La Veguilla



Sendero homologado por la Federación de Deportes de Montaña de Castilla-La Mancha y señalizado de acuerdo con las normas internacionales de senderismo
Cartografía obtenida a partir de las hojas 715, 689 y 661 del MTN a escala 1:50.000



ASOCIACIÓN NATURALISTA DE SENDERISTAS Y CICLOTURISTAS MANCHEGOS (ASECMA) LAS PEDROÑERAS (CUENCA)



FEDERACIÓN DE DEPORTES DE MONTAÑA DE CASTILLA-LA MANCHA



COMITÉ DE SENDEROS DE CASTILLA-LA MANCHA



JUNTA DE COMUNIDADES DE CASTILLA-LA MANCHA

UBICACIÓN DE LAS PEDROÑERAS

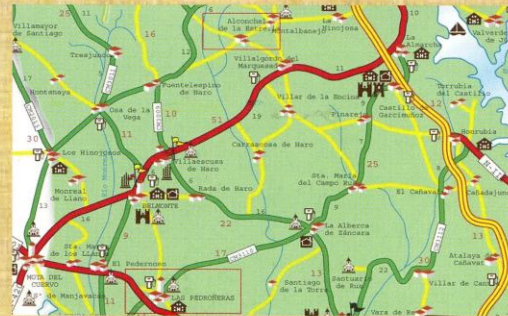

TELÉFONOS DE INTERÉS

LAS PEDROÑERAS	
Ayuntamiento	967 13 90 02
Restaurante Castilla	967 16 09 65
Restaurante Los Angeles	967 16 03 30
Hostal El Bomba	967 16 00 22
VILLAESCUSA DE HARO	
Ayuntamiento	967 16 85 66
Restaurante Saga	967 16 85 77
Palacio Rural Universitas	620 29 99 62
CARRASCOSA DE HARO	
Ayuntamiento	969 29 00 71
VILLAR DE LA ENCINA	
Ayuntamiento	969 29 00 01
Casa Rural La Casa del Villar (también hay restaurante)	969 29 03 66
ALCONCHEL DE LA ESTRELLA	
Ayuntamiento	969 19 80 66
Bar Fabi	969 19 80 21
CENTRO DE RECUPERACION DE FAUNA SILVESTRE "EL ARDAL" (Priego)	969 146 019
EMERGENCIAS	112



ASOCIACIÓN NATURALISTA DE SENDERISTAS Y CICLOTURISTAS MANCHEGOS (ASECMA)
c/ Bierzo, 5
16660 LAS PEDROÑERAS (CUENCA)

Diseño y contenidos:
Santiago Mirasol González
santimirasol@gmail.com
Gemma Domingo Crespo

Colaboradores:
José Roberto Suárez Monedero
Miguel Ángel Barchin Sevilla



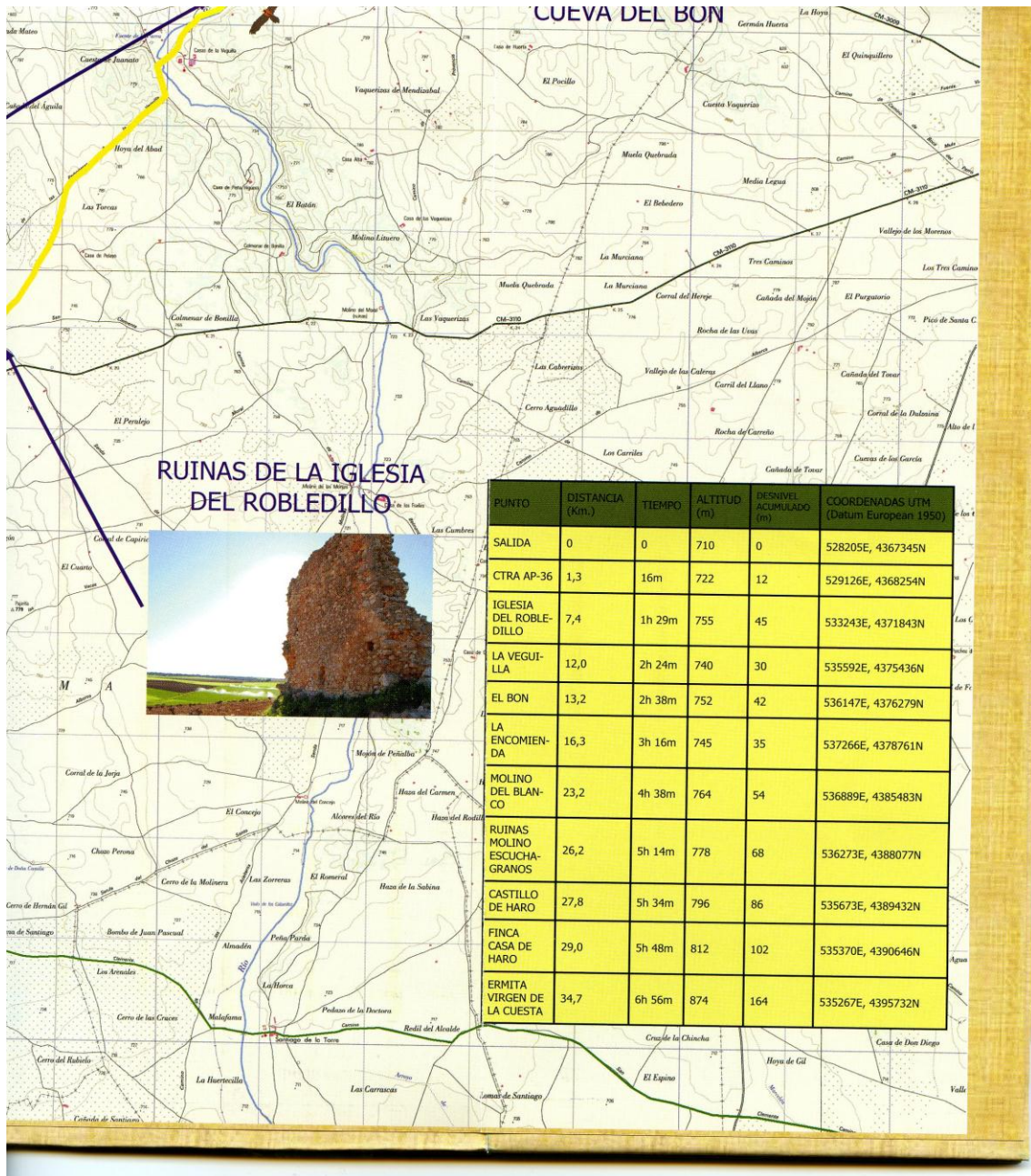

RUINAS DE LA IGLESIA DEL ROBLELILLO

PUNTO	DISTANCIA (Km.)	TIEMPO	ALTITUD (m)	DESNIVEL ACUMULADO (m)	COORDENADAS UTM (Datum European 1950)
SALIDA	0	0	710	0	528205E, 4367345N
CTRA AP-36	1,3	16m	722	12	529126E, 4368254N
IGLESIA DEL ROBLELILLO	7,4	1h 29m	755	45	533243E, 4371843N
LA VEGUILLA	12,0	2h 24m	740	30	535592E, 4375436N
EL BON	13,2	2h 38m	752	42	536147E, 4376279N
LA ENCOMIENDA	16,3	3h 16m	745	35	537266E, 4378761N
MOLINO DEL BLANCO	23,2	4h 38m	764	54	536889E, 4385483N
RUINAS MOLINO ESCUCHAGRANOS	26,2	5h 14m	778	68	536273E, 4388077N
CASTILLO DE HARO	27,8	5h 34m	796	86	535673E, 4389432N
FINCA CASA DE HARO	29,0	5h 48m	812	102	535370E, 4390646N
ERMITA VIRGEN DE LA CUESTA	34,7	6h 56m	874	164	535267E, 4395732N

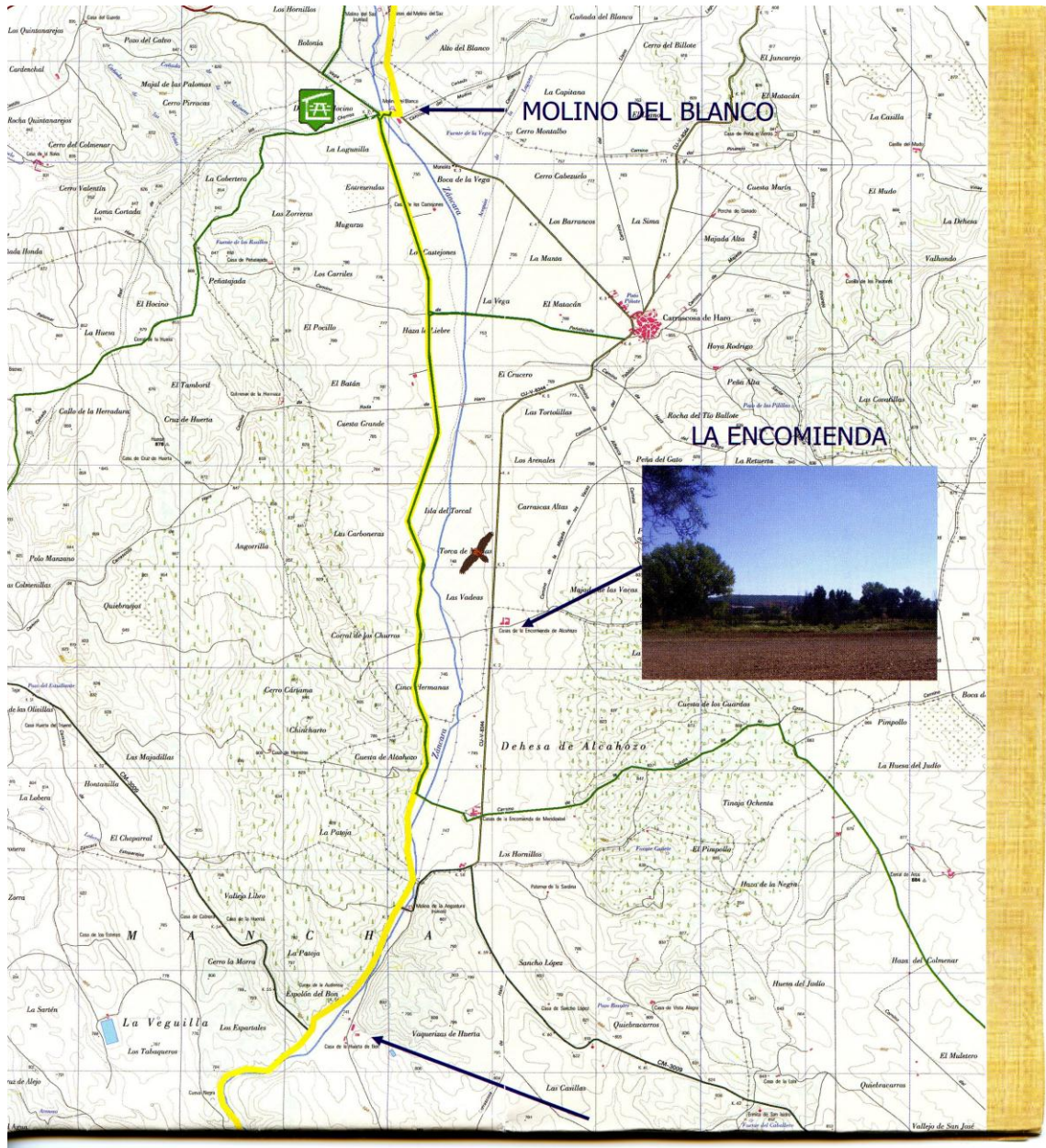

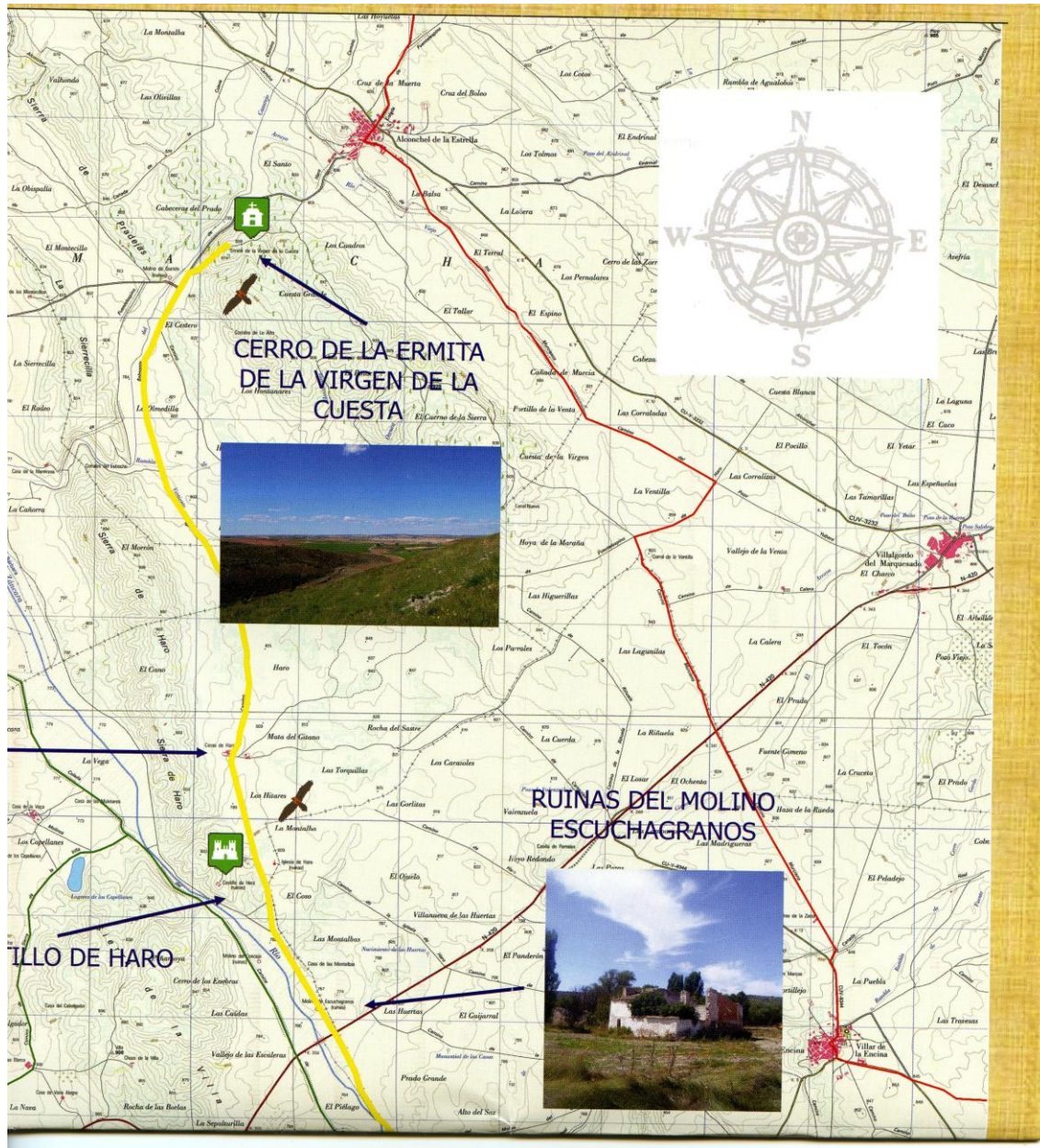

DESCRIPCIÓN DEL ITINERARIO

Salida de Las Pedroñeras

El camino se inicia en la Plaza de la Cruz Cerrada de Las Pedroñeras, a la que se accede bajando desde la Casa Parroquial por la calle Montoya. Siguiendo esta calle dejamos el pueblo y nos adentramos en el campo.

Llegando a la autopista AP-36

Cuando hemos recorrido 430 metros debemos en una bifurcación tomar el camino de la derecha, en dirección a la autopista AP-36. Llegamos al kilómetro 1,2 y tomamos el ramal de la derecha. A 100 metros alcanzamos la autopista. Con buen tiempo es posible pasar por debajo de la misma por el paso ubicado frente a nosotros. Si el paso está embarrado, debemos tomar el desvío de la izquierda y continuar en paralelo a la autopista, hasta el siguiente cruce, en el que giraremos a la derecha a la altura del kilómetro 1,6 para pasar al fin por debajo de la autopista. Nada más cruzarla, volvemos a girar a la derecha y de nuevo caminaremos en paralelo a la misma. Seguiremos por este camino, que tras una curva a la izquierda discurre paralelo a la carretera CM-3110, en dirección a la Alberca de Záncara.

Caminando junto a la carretera CM- 3110

Cuando llevamos recorridos 2,5 kilómetros tomamos el camino de la derecha, subimos un repecho y seguimos en paralelo junto a la carretera. Dejamos el campo de tiro antiguo a la izquierda. Seguimos de frente, siempre junto a la carretera, al pasar otro cruce. Pasamos por el campo de tiro nuevo y continuamos de frente, al lado de la carretera. Alcanzaremos otro cruce con la Cañada Real de Los Chorros (también llamada Cañada Real Conquense), y tomamos el ramal de la derecha, siempre en paralelo a la carretera.

Antigua Iglesia del Robledillo

Más adelante llegaremos a otro cruce con un camino que parte de la carretera CM 3110. Hay una señal de STOP, y en este punto cruzamos la carretera, a la altura del kilómetro 16 de la misma. Seguimos paralelos a la carretera, pero ahora por el lado derecho de la misma. En el kilómetro 17 de la carretera alcanzamos la Finca Navalcaballo y continuamos recto, en dirección al Cerro de La Pila. Subimos el cerro y en cuanto lo bajamos vemos un STOP.

En ese punto (kilómetro 6,4) volvemos a cruzar la carretera y seguimos hacia la derecha, de nuevo en paralelo a la carretera, por un camino asfaltado. Otra vez vemos viñas y olivos a la izquierda. Muy pronto alcanzamos otro cruce, con un STOP a la izquierda. Seguimos por la derecha, junto a la carretera. Transitamos por el kilómetro 6,8. Al bajar un pequeño repecho vemos al fondo la finca La Veguilla. A la altura del kilómetro 7,0 tomamos el camino de la izquierda. Vemos entonces las ruinas de la Iglesia del Robledillo y avanzamos hacia ese lugar. Junto a las ruinas llegamos a un cruce y seguimos recto. Estamos en el kilómetro 7,5. Más adelante hay otro cruce (kilómetro 7,7), y de nuevo seguimos de frente.

(Continúa en la siguiente página)

La Veguilla

Avanzamos junto a campos de ajos, girasoles y viñedos. Seguimos caminando en línea recta (kilómetro 8,7). Avistamos aquí la zona de monte de La Veguilla. En una bifurcación en forma de Y (kilómetro 9,0) continuamos por el ramal de la derecha, para adentrarnos en La Veguilla. Encinas y pinos nos acompañan, junto al matorral de esparto, coscoja, tomillo, romero, lavanda, enebro y retama. En un pequeño cruce, donde vemos unos pinos piñoneros bien representativos de su especie, continuamos por la derecha. A la altura del kilómetro 9,3 llegamos a otro cruce y seguimos por la derecha. A 200 metros saldrá un camino a la derecha, pero nosotros continuamos recto. Al paso por el kilómetro 9,6 atravesamos dos pilotes de hormigón, y vemos comederos y bebederos destinados a las especies cinegéticas. En el kilómetro 10,0 avistamos, en medio del monte, las naves agrícolas de la finca, junto a las que habremos de pasar. En el kilómetro 10,6 llegamos a un cruce con un camino perpendicular. Giramos a la izquierda y muy pronto torcemos en el siguiente cruce a la derecha, para atravesar el puente sobre el Río Záncara (kilómetro 10,9). Aquí veremos especies propias del bosque de ribera. Seguimos de frente, dejando un pinar pequeño de pino carrasco a la derecha, y un poco más adelante giramos a la izquierda, delante de unas casas, y nos adentramos en un paseo de pinos (kilómetro 11,2) Cruzamos nuevamente el río y llegamos a la Fuente de la Parra, donde vemos un abrevadero. Al pasarlo giramos a la derecha y continuamos por un camino paralelo a la ribera del río. Hemos dejado las naves agrícolas a la izquierda (kilómetro 11,6). Llegamos pronto a una zona donde se pueden ver pequeños saltos de agua (kilómetro 12,1). Avistaremos en un kilómetro, a la derecha, la Cueva del Bon (kilómetro 13,5). Avanzamos de frente hasta llegar a la carretera CM-3009, que une Rada de Haro con Carrascosa de Haro. Aquí termina la finca La Veguilla.

El Bon, La Encomienda y otras fincas

Estamos en el kilómetro 13,7. Giramos a la derecha, por la revuelta de la carretera, y caminaremos junto a terrenos de vega. Al pasar a la altura del kilómetro 57 de la carretera hay una curva a derechas que lleva a un puente sobre el río Záncara. En esa curva nosotros volvemos a caminar por tierra, pues dejamos la carretera y tomamos el pequeño camino que encontramos de frente, justo a la derecha de unas puertas donde leemos "FINCA ENCOMIENDA CENTRO". Estamos en el punto kilométrico 15,3 de nuestra ruta. Al tomar ese camino, dejaremos a la derecha una plantación de chopos. Al poco tiempo vemos de frente la enorme casa de la finca La Encomienda. En el kilómetro 16,4 llegamos a un cruce con un camino que viene por la derecha, procedente de la Alberca de Záncara, que forma parte de la Ruta de Don Quijote. Seguimos de frente, y desde este punto hasta el Molino del Blanco nuestra ruta y la Ruta de Don Quijote son coincidentes. Caminamos junto a almendros de buen porte y de bastantes años, por terrenos de vega, en paralelo al río Záncara. Continuamos avanzando siempre de frente, por este camino, si bien nos encontramos algún que otro cruce. En lontananza a la derecha avistamos Carrascosa de Haro en primer término y Villar de la Encina, detrás. A la derecha vemos pequeñas agrupaciones de árboles propios de vegetación de ribera. En el kilómetro 21,3 llegamos a un cruce; el camino hacia la derecha, jalonado a ambos lados por chopos, también es Ruta de Don Quijote, y conduce a Carrascosa de Haro. No obstante, seguimos una vez más de frente.

(Continúa en la siguiente página)

El Molino del Blanco

Alcanzamos por el camino que venimos trayendo la carretera CU-831, que va desde la N-420 (carretera de Cuenca) a Carrascosa de Haro. En este punto también nos cruzamos perpendicularmente con la Cañada Real Conquense y con un camino paralelo a ésta que también forma parte de la Ruta de Don Quijote. De hecho, vemos a la izquierda un descansadero de esta ruta, lugar óptimo para una parada larga, para comer (si la ruta se realiza desde por la mañana) o para tomar un chocolate (si la ruta se ha iniciado por la tarde). En el cruce recién citado, giramos a la derecha y caminando por la carretera atravesamos otro puente sobre el río Záncara. Desde este puente contemplamos el magnífico Molino del Blanco, un molino de agua restaurado hace unos años. Una vez superado el molino, al final de las naves sale a la izquierda un camino. Lo tomamos y volvemos entonces a caminar en paralelo con el río, en esta ocasión por la margen derecha. Continuando con nuestra travesía pasaremos por la finca Molino del Saz. Al llegar a la puerta de la finca hay que continuar por el camino de la derecha. Transitamos ya por el kilómetro 24,5. El Castillo de Haro, que se atisbaba ya en el kilómetro 21, se percibe ahora con total claridad, al fondo a la izquierda.

El Castillo de Haro

Atravesamos zona de pastizales salinos, como demuestra la presencia de algunos tarayes. Llegamos al cruce con la carretera N-420, que conduce a Cuenca. En este punto estamos ya en el kilómetro 26,1. Tras cruzar la citada carretera continuamos de frente y vamos aproximándonos al Castillo de Haro. A unos 300 metros dejamos a la izquierda las ruinas del Molino de Escuchagranos. Poco a poco el cauce del río Záncara, compañero de viaje desde La Veguilla, se va separando de nuestra ruta. En el kilómetro 27,3, sale a mano izquierda un ramal que permite subir al pie mismo del Castillo de Haro. Nosotros en cambio continuamos por el camino de la derecha. Transitamos por zona de pastizales y tierras secas.

En el kilómetro 28,1 se inicia una moderada bajada que nos conduce en línea recta a la casa de la Finca Casas de Haro. Alcanzamos esta vivienda un kilómetro después. Tomamos entonces un carril que pasa junto a la parte derecha de la casa, bordeándola.

En el kilómetro 29,5 nos adentramos en un bonito encinar, donde también podemos contemplar espino albar y coscoja. En el kilómetro 31 concluye la travesía por esta zona de monte, y caminamos entonces por terrenos de cultivo de secano. Al fondo se ven cerros de encinas, pinos y pastos. Nos vamos acercando también por la parte izquierda al cauce del Río Cazarejo, afluente del Záncara, que desemboca en él no muy lejos de aquí.

La Ermita de la Virgen de la Cuesta

Continuando con nuestra ruta, ya en su recta final, pasamos junto a unos almendros. En el kilómetro 33,1 ya divisamos, en lo alto de un cerro a la derecha, la silueta blanca de la Ermita de la Virgen de la Cuesta. Caminamos también junto a una chopera del río Cazarejo. Desemboca nuestro camino en la carretera que conduce a Alconchel. Estamos ya en el kilómetro 34,1 y aquí girando a la derecha tomamos esta carretera, en dirección a Alconchel. A 200 metros escasos nos encontramos ante el ascenso final a la Ermita. A la derecha nace una senda que, cerro arriba y tras caminar 400 metros, nos permite alcanzar al fin la Ermita de la Virgen de la Cuesta, fin de nuestra ruta.

INDICACIONES

1. Todo el recorrido de esta ruta transcurre por caminos públicos. Por tanto, tiene usted garantizado el derecho de paso por los mismos.
2. Lleve agua en cantidad suficiente para todo el recorrido, pues no encontrará fuente donde reponerla.
3. Lleve siempre consigo este folleto y/o la cartografía citada en la portada del mismo.
4. Valore su condición física antes de emprender esta ruta. Tenga en cuenta sobre todo el tiempo de recorrido.
5. Use calzado cómodo y con suela no resbaladiza. En verano protéjase del sol con una gorra o sombrero. En invierno, lleve ropa de abrigo.
6. Respete el trazado de este camino. No use atajos. Cruce siempre las tierras de labor por los caminos. No pise los sembrados ni los huertos.
7. Una brújula o mejor aún, un GPS son muy recomendables. Con el GPS podría incluso notificar su posición a las autoridades en caso de emergencia. Y lleve también consigo el teléfono móvil. Pero tenga en cuenta que en determinadas zonas del sendero no hay cobertura.
8. Lleve atado siempre a su perro.
9. Lévese consigo la basura que genere y dépositela en contenedores apropiados.
10. No encienda fuego. Lleve comida preparada.

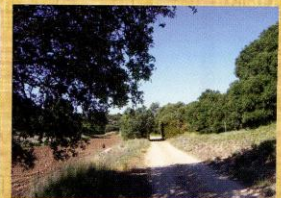

Foto. Romeros coronando el cerro sobre el que se alza la Ermita

"Demostrando que la práctica del senderismo es compatible con la conservación de los espacios naturales mediante la prevención y la minimización de los impactos, podemos reivindicar el acceso a los caminos y las montañas"

(extraído del Registro Oficial de Senderos de la provincia de Cuenca, edición de 2.006)